



Concursos de Saltos Nacional A – C.S.N. A *

Local: Golegã – CENTRO DE ALTO RENDIMENTO DE DESPORTOS EQUESTRES

Datas: De 29 a 31 de Maio de 2026

CONDIÇÕES GERAIS

Esta Competição realiza-se de acordo com:

- Estatutos da FEP, aprovados em **14 de Outubro de 2025**,
- Regulamento Geral, alterado em Reunião de Direção de **27 de Janeiro de 2015**,
- Regulamento Veterinário da FEI, **em vigor a partir de 1 de Janeiro de 2026**,
- Regulamento de Saltos de Obstáculos, **em vigor a partir 1 de Abril de 2026**,
- Regulamento de Disciplina, **em vigor a partir de 2 de Setembro de 2025**,
- Regulamento Federativo Antidopagem, **aprovado em 6 de Maio de 2025**,
- Regulamento de Controlo de Medicação Equestre, **aprovado em 25 de Março de 2010**.

ESTE DOCUMENTO FAZ PARTE DO PROGRAMA APROVADO PELO PRESIDENTE DO JÚRI DE TERRENO E RATIFICADO PELA FEP. DEVE SER ENVIADO AOS OFICIAIS DA COMPETIÇÃO E ESTARÁ DISPONÍVEL PARA QUEM O SOLICITAR

Aprovado pela FEP

Data: 14/05/2026

Assinatura
Departamento Técnico



FEDERAÇÃO
EQUESTRE
PORTUGUESA



INFORMAÇÃO GERAL

1. NOME DA COMPETIÇÃO CSN A * (+ CSN-CN)

CATEGORIA: (ART. 200.3/4)

2.1	CSN-A *	X	2.2	CSN-B	<input type="checkbox"/>
2.3	CSN-C	<input type="checkbox"/>	3.3	CSReg	<input type="checkbox"/>
3.4	CSN-J	<input type="checkbox"/>	3.5	CSN-CN	X
3.10	CSN-E	<input type="checkbox"/>	Outros		<input type="checkbox"/>

DATAS (dd/mm/aa): **29 a 31 de Maio de 2026**

LOCAL: **Golegã**

Contacto do local do Concurso:

Morada: Centro de Alto Rendimento de Desportos Equestres
Hippos
Golegã

Telefone: 91 445 01 70 (André Ponces de Carvalho)

2. ORGANIZAÇÃO

Nome: Tempus de Ficção

Morada: Estoril

Telefone: 91 445 01 70

E-mail: a.ponces@sapo.pt

3. COMISSÃO ORGANIZADORA (ART. 200.6.3)

Presidente do Concurso: Exmo. Sr. Presidente da Câmara Municipal da Golegã

Secretaria do Concurso: Tempus de Ficção

Gabinete de Imprensa: Tempus de Ficção

4. DIRECTOR DO CONCURSO

Nome: André Ponces de Carvalho

Morada: Rua Alexandre Herculano, 33 – 3º Dto | 2765-084 Estoril

Telefone: 91 445 01 70

E-mail: a.ponces@sapo.pt



5. PATROCIONADOR(ES)

I. ELENCO TÉCNICO

1. JÚRI DE TERRENO: (ART. 209)

Presidente: Rui Mendes (FEP 4916) – FEI 2* / L2

Membro: Anabela Reis (FEP 911) – FEP N3

Membro: Pedro Marinho (FEP 36) – FEP N3

2. COMISSÃO DE RECURSO: (ART. 61 do RG)

3. CHEFE DE PISTA: (ART. 211)

Nome: José Corte Real Santos (FEP 765) - FEI L3*

E-mail:

4. DELEGADO TÉCNICO DA FEP: (ART. 212)

5. COMISSÁRIOS: (ART. 213)

Comissário Chefe Raquel Pereira (FEP 13285) – FEP N2

Adjunto: Armindo Caixinha (FEP 1644) – FEI 2* / L2

Adjunto: Joana Ferreira (FEP 6641) – FEI 3* / L3

6. SERVIÇO MÉDCOS: (ANEXO VII)

Ambulância e equipa de Paramédicos a cargo de:

Bombeiros Voluntários da Golegã

7. SERVIÇO VETERINÁRIO: (ART. 200.6.10)

Veterinário: Dr. José Veiga

Telefone: 91 896 17 72

Observações: Os serviços de veterinária efetuados durante o decorrer das provas são da responsabilidade da C.O. Qualquer serviço fora destas, bem como todos os



matérias e medicamentos necessários são por conta de quem os solicitar.

8. SERVIÇO DE FERRAÇÃO: (ART. 200.6.10)

Ferrador: Jorge Santos
Telefone: 918 149 138

Observações: Os serviços efetuados durante o decorrer das provas são da responsabilidade da C.O. Qualquer serviço fora destas, bem como todos os materiais necessários são por conta de quem os solicitar.

9. CRONOMETRAGEM: (ANEXO VI)

Tipo: Disparo automático
Cronometrista: Gonçalo Queiroz (GQ Horses)
Cronómetro: Marca: FDS Timing (aprovados pela FEI)
Referência: 2019001-1B/C

10. INFORMÁTICA:

Gonçalo Queiroz

Toda a informação online na app "linesup.events"

11. SECRETARIADO: (ART. 200.6.9)

Tempus de Ficção | Rita Cabral de Moura

Correspondência (Inscrições):

Morada Tempus de Ficção
Rua Alexandre Herculano, 33 – 3º Dto | 2765-084 Estoril

Telefone: 91 445 01 70
E-mail: a.ponces@sapo.pt



II. DISPOSIÇÕES FINAIS

1. LOCAL DAS PROVAS:

A competição terá lugar: "in-door" X "out door"

2. CAMPO DE PROVAS:

Dimensões: 140 x 80 m

Piso: Areia de Silica + Fibra Geotextil

3. CAMPO DE AQUECIMENTO:

Dimensões: 70 x 35 m

Piso: Areia de Silica + Fibra Geotextil

4. BOXES:

Dimensões: 3,00 x 3,00 m

Condições: Entrada a partir de 28.05.2026

À entrada no Recinto deverão ser entregues os documentos de identificação de equinos e/ou passaportes.

Preços:

Boxes Desmontáveis – 65,00 €

Boxes Fixas de Alvenaria – 75,00 €

- Bebedouro automático
- Duche Água Quente e Fria
- Reserva sujeita a confirmação da CO, independentemente de ter sido feita a solicitação no site da FEP aquando das inscrições on line.

Casa de Arreios (boxe desmontável) – 65,00 €

Casa de Arreios (alvenaria) – 75,00 €



III. INSCRIÇÕES/PRÉMIOS (ART. 272 e Anexo II)

Inscrições

Todos os Atletas participantes em qualquer Competição Nacional devem ter a sua licença anual em dia, bem como, a licença e registos dos cavalos, documentos de identificação e certificados de vacinas.

As inscrições para as Competições dos CSN's têm obrigatoriamente de ser efetuadas no site da FEP (www.fep.pt), através de uma password fornecida ou pelos Centros Hípicos/Clubes.

Todos os Atletas participantes nas Provas Abertas devem ter a sua licença desportiva ou qualquer outra licença da FEP agregado ao seguro desportivo. Os cavalos podem eventualmente não estar registados na FEP. As inscrições destas provas são feitas diretamente junto da comissão organizadora.

As Provas Abertas não pontuam para efeitos do Ranking Nacional de Cavaleiros de Obstáculos

Atletas ou cavalos que não sejam inscritos "on-line" no site da FEP, não poderão ser considerados, em caso algum, nas folhas oficiais de Resultados da Competição.

Prazos:

Início: Desde já

Fecho : Segunda-feira, dia 25.05.2026

Condições:

Somente se garante reserva de boxe aos pedidos feitos até ao fecho das inscrições.

Após a data de fecho, serão aceites inscrições sem boxes e até às 18:00 Horas de dia 26.05.2026 e com confirmação da CO.

À CO reserva-se o direito de cobrar os **prejuízos causados** pela desistência de um conjunto após a data de fecho das inscrições ou do não comparecimento em prova.

Caso justifique, nomeadamente um número de atletas nunca inferior a 5 (cinco), poderão ser realizadas **séries de juventude**.

À CO reserva-se o direito de cancelar qualquer prova que tenha **menos de 10 (dez) atletas inscritos**, conforme o artº **200.5.11.2** do RNSO

Os atletas e/ou cavalos só poderão abandonar o recinto do concurso após a regularização das respetivas contas referentes ao concurso. Após esta regularização será emitida a respetiva **guia de saída** e entregues os documentos de identificação de equinos e/ou passaportes.

As desistências não comunicadas até à antevéspera do concurso, implica o pagamento da importância devida (inscrições e/ou boxes), de acordo com o artº **272.5.5** do RNSO.



Valor da INSCRIÇÃO GERAL na Competição:

Prova de Iniciados	Valor: 60,00 €
Prova de 1,00 m	Valor: 90,00 €
Prova de 1,10 m	Valor: 90,00 €
Prova de 1,20 m	Valor: 120,00 €
Prova de 1,30 m + Pequeno Grande Prémio	Valor: 165,00 €
Prova de 1,40 m + Grande Prémio	Valor : 210,00 €
Cavalos Novos 4 Anos	Valor : 0,00 € / Prova
Cavalos Novos 5 Anos	Valor : 0,00 € / Prova
Cavalos Novos 6 Anos	Valor : 0,00 € / Prova

Nota : Aos Conjuntos que participarem em provas de categorias diferentes, ao longo da Competição, será cobrada a inscrição da prova maior em que participaram.

Taxa Suplementar – 15 € / Cavalo / Concurso

Água / Eletricidade / Ligações Camiões / Recolha Lixo / Estrume

Entrega de Produtos (Palha, Feno, Aparas) / Balneários

Limite de Cavalos (Art. 203)

No concurso: 240

Por atleta (203.1): 6, excluindo cavalos novos

Por prova (203.1): 3 por Atleta

Por G.P.: 3 por Atleta até 25 cavalos no GP

2 por Atleta acima de 25 cavalos no GP

Os cavalos participantes no GP de um CSN A ou CSN B, de três dias, só podem participar nesse dia, nessa prova.

Cada Cavalo pode participar, diariamente, no máximo em duas provas diferentes, com o mesmo Atleta.

Atletas menores de 14 anos, podem partilhar o mesmo cavalo, até à altura máxima de 1,30 m a até um máximo de dois atletas por dia; salvaguardando o previsto no Artº 203.3. do RNSO e caso o número de concorrentes assim o permita.



Prémios:

Dotação do Concurso: 13.000,00 €

Por prova: Ver Tabela em Anexo



IV. DIVERSOS

1. CERIMÓNIA DE ENTREGA DE PRÉMIOS

Após cada prova são convidados a vir à pista os 5 primeiros classificados e alinharem na zona indicada para a Cerimónia. A estes não é permitido trabalhar os cavalos no campo, nem montar cavalos que entrem nas provas seguintes.

2. ENTRADAS EM PISTA

Devem estar prontos a entrar em pista, os 3 conjuntos que se seguem ao que está em prova. O júri pode eliminar qualquer atleta que não esteja pronto no momento da chamada à pista.

3. ACIDENTES

Todos os proprietários e atletas são pessoalmente responsáveis pelos danos causados a terceiros por eles próprios, seus empregados, agentes ou cavalos, assim, aconselha-se insistentemente a que façam um seguro de responsabilidade civil com cobertura total para a participação em provas no seu país ou no estrangeiro, e que mantenham a apólice atualizada.

Em caso de um atleta não ser portador de uma apólice de seguro válida, não será imputada qualquer responsabilidade, pelos terceiros, à Comissão Organizadora.

Os cavalos e o material dos atletas permanecerão sob a sua total responsabilidade durante o concurso.

Todos os custos de repatriação, causados por acidente, são da responsabilidade dos atletas.

A CO e os Oficiais não são responsáveis por danos materiais ou corporais, causados por acidentes dos atletas, dos cavalos, proprietários ou empregados, incluído danos nos veículos, atrelados, materiais ou outros objetos.

Como consequência deste ponto, os atletas renunciam, qualquer procedimento legal contra a CO.

4. ALTERAÇÕES AO PROGRAMA

Em circunstâncias excecionais e com a aprovação do Júri de Terreno, a C.O. reserva-se o direito de alterar o programa com vista a resolver problemas levantados por qualquer omissão ou causados por circunstâncias imprevistas. Tais alterações devem ser comunicadas a todos os atletas e responsáveis logo que possível.

5. RECLAMAÇÕES

Qualquer reclamação deverá ser feita nos termos dos Regulamentos da FEP e apresentada por escrito ao órgão competente juntamente com uma caução de:

- Ao Júri de Terreno ou Comissão de Recurso 50.00 €
- Ao Conselho Disciplinar da FEP 50.00 €

6. ACEITAÇÃO

A inscrição na Competição em qualquer qualidade (Atleta, Proprietário, Tratador, etc), determina a aceitação das condições deste Programa bem como os Regulamentos e outras determinações da FEP.



CÓDIGO DE CONDUTA FEP PARA O BEM-ESTAR DO CAVALO

A FEP requer a todos os envolvidos no desporto equestre que adiram a este Código de Conduta e que reconheçam e aceitem que o bem-estar do Cavalo é uma prioridade. O bem-estar do cavalo não deve nunca estar subordinado a interesses de competição ou comerciais. Os pontos seguintes têm que ser particularmente respeitados:

1. BEM-ESTAR GERAL

a) Bom tratamento do Cavalo

O alojamento e alimentação têm que ser compatíveis com as melhores práticas de tratamento de cavalos. Têm que ter sempre disponível feno limpo e de boa qualidade, comida e água.

b) Métodos de treino

Os cavalos só podem ser submetidos a treinos compatíveis com a sua capacidade física e com o seu nível de maturidade para a respetiva disciplina. Não podem ser sujeitos a métodos que sejam abusivos ou causem medo.

c) Ferração e arreios

O tratamento dos cascos e ferração têm que ser de elevado standard. Os arreios têm que ser concebidos e ajustados de modo a evitar o risco de dor ou de ferimentos.

d) Transporte

Durante o transporte os Cavalos têm que estar perfeitamente protegidos contra quaisquer riscos de ferimentos ou outros riscos de saúde. Os veículos têm que ser seguros, bem ventilados, mantidos em bom estado de conservação, desinfetados regularmente e conduzidos por pessoal competente. Os cavalos devem ser manuseados e geridos por pessoas competentes.

e) Deslocações

As viagens devem ser cuidadosamente planeadas e os cavalos devem ter períodos de descanso regulares com acesso a comida e água, em conformidade com as linhas de orientação promovidas pela FEP.

2. FORMA FÍSICA PARA COMPETIR

a) Aptidão e competência

A participação em Competição é restrita a cavalos com aptidão e a Atletas de comprovada competência. Os cavalos devem ter períodos de descanso adequados entre treinos e Competições; devem ter períodos de descanso adicionais após viagem.

b) Estado de saúde

Nenhum cavalo considerado inapto pode competir ou continuar a competir, devendo ser solicitado aconselhamento veterinário em caso de dúvida.

c) Doping e Medicação



Qualquer intenção ou acto de dopagem e uso ilícito de medicação constitui uma ofensa grave ao bem-estar e não será tolerada.

Após qualquer tratamento veterinário deve ser dado o tempo necessário para total recuperação antes de entrar em Competição.

d) Procedimentos cirúrgicos

Não são permitidos quaisquer procedimentos cirúrgicos que ameacem o bem-estar de um Cavalo de competição ou a segurança de outros cavalos e/ou Atletas.

e) Éguas gestantes / afilhadas

As éguas não podem competir a partir do 4º mês de gravidez ou com cria 'foal at foot'

f) Uso indevido de ajudas.

Não é tolerado o abuso de um cavalo com recurso a ajudas naturais de equitação ou a ajudas artificiais (ex. sticks, esporas, etc.)

3. OS EVENTOS NÃO PODEM PREJUDICAR O BEM-ESTAR DO CAVALO:

a) Zonas de competição

Os cavalos devem ser treinados e competir sobre superfícies adequadas e seguras. Todos os obstáculos e condições de competição devem ser concebidos tendo em vista a segurança do cavalo.

b) Pisos

Todos os pisos sobre os quais os cavalos andem, treinem ou compitam devem ser concebidos e mantidos de modo a reduzir os fatores que possam criar lesões

c) Condições meteorológicas extremas

As competições não devem decorrer sob condições meteorológicas extremas que possam comprometer o bem-estar ou segurança do cavalo. Devem ser criadas condições e a provisionado equipamento para o arrefecimento dos cavalos após competirem.

d) Alojamento dos cavalos em Competições

As boxes devem ser seguras, higiénicas, confortáveis, bem ventiladas e com tamanho suficiente para o tipo e disposição do cavalo. Devem ter sempre disponíveis zonas de duche e água.

4. TRATAMENTO HUMANO DOS CAVALOS:

a) Tratamento veterinário

Numa Competição tem que estar sempre disponível um médico Veterinário. Se um cavalo se lesionar ou estiver exausto durante uma competição, o Atleta tem que interromper a prova e deve ser feita uma avaliação veterinária.

b) Centros de tratamento de referência

Sempre que necessário os cavalos devem ser transportados em ambulância para a clínica de referência mais próxima para posterior tratamento e terapia. Os cavalos



lesionados devem receber tratamento de suporte adequado antes de serem transportados.

c) Lesões de competição

A incidência de lesões sofridas em Competição deve ser monitorizada. As condições do piso, frequência das Competições e outros fatores de risco devem ser cuidadosamente examinados para determinar formas de minimizar lesões.

d) Eutanásia

Se o grau de gravidade de uma lesão justificar a eutanásia do cavalo, o Veterinário deverá fazê-lo com a maior brevidade por razões humanitárias, com o único intuito de lhe minimizar o sofrimento.

e) Reforma

Os cavalos devem ser tratados com conforto e humanidade após serem retirados de Competição.

5. FORMAÇÃO

A FEP aconselha todos s envolvidos no desporto equestre a adquirir o mais alto nível de formação dentro da sua área de competência e na gestão do cavalo de Competição. Este Código de Conduta para o Bem-estar do Cavalo poderá esporadicamente vir a ser modificado, sendo as opiniões de todos bem recebidas. Será prestada particular atenção aos resultados de estudos de investigação.

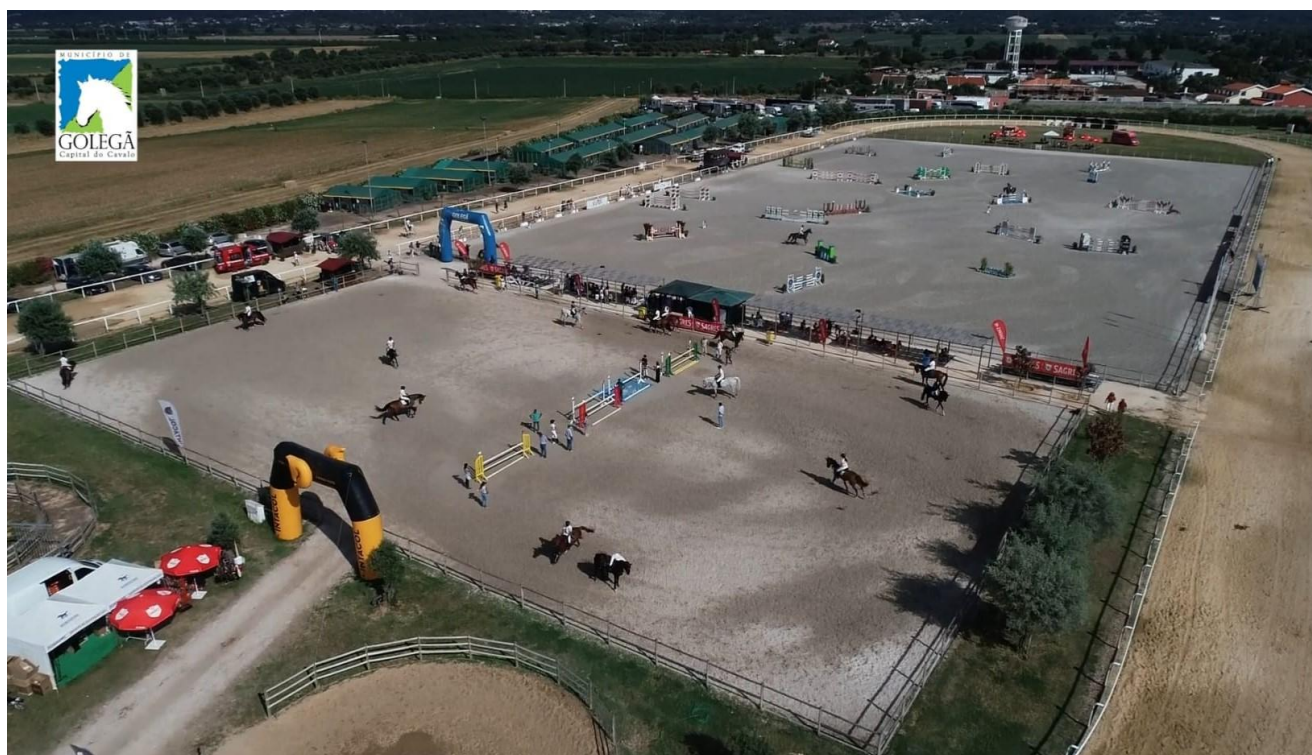



PRIMEIRO DIA : Sexta Feira DATA - 29.05.2026

<i>Prova</i>	<i>Tipo</i>	<i>Artigo RNSO</i>	<i>Altura</i>	<i>Velocidade</i>	<i>Prémios (€)</i>
1 Cavalos Novos 4 A	Tabela A	217.1	0.95 m	Tempo limite 120s	0 €
2 Cavalos Novos 5 A	Tab. A s/ Crono	220.1.1.1.	1.10 m	300 m / min.	0 €
3 Cavalos Novos 6 A	Tab. A s/ Crono	220.1.1.1.	1.20 m	325 m / min.	0 €
4 Prova de 1.00 m + Série da Juventude	Tab. A ao Crono	220.2.1.1.	1.00 m	350 m / min	0 €
5 Prova de 1.10 m + Série da Juventude	Tab. A ao Crono	220.2.1.1.	1.10 m	350 m / min	0 €
6 Prova de 1.20 m + Série da Juventude	Dificuldades Progressivas com Joker	229 (i)	1.20 m	350 m / m	800 € *
7 Prova de 1.30 m + Série da Juventude	Tab. A ao Crono	220.2.1.1.	1.30 m	350 m / min	1.000 € *
8 Prova de 1.40 m	Duas fases Especial ambas Tab. A ao Crono	222.1.4.3	1.40 m	350 m / min	1.500 € *
9 Iniciados	Tabela A sem Crono	220.1.1.1.	0.90	325 m / min	0 €

***) Divisão de Prémios (valores em €)**

Prova de 1.20 m – Total: 800 €

1º	2º	3º	4º	5º	6º	7º	8º	Supl.
200	160	144	96	80	40	40	40	40

Prova de 1.30 m – Total: 1.000 €

1º	2º	3º	4º	5º	6º	7º	8º	Supl.
250	200	180	120	100	50	50	50	50

Prova de 1.40 m – Total: 1.500 €

1º	2º	3º	4º	5º	6º	7º	8º	Supl.
375	300	270	180	150	75	75	75	75

**SEGUNDO DIA : Sábado****DATA - 30.05.2026**

<i>Prova</i>	<i>Tipo</i>	<i>Artigo RNSO</i>	<i>Altura</i>	<i>Velocidade</i>	<i>Prémios (€)</i>
1 Cavalos Novos 4 A	Tabela A	217.1	0.95 m	Tempo limite 120s	0 €
2 Cavalos Novos 5 A	Tab. A s/ Crono	220.1.1.1.	1.10 m	300 m / min.	0 €
3 Cavalos Novos 6 A	Duas Fases. Penalizações Agregadas	222.2	1.20 m	325 m / min.	0 €
4 Prova de 1.00 m + Série da Juventude	Duas Fases, ambas Tab. A ao Crono	222.1.4.3	1.00 m	350 m / min	0 €
5 Prova de 1.10 m + Série da Juventude	Duas Fases, ambas Tab. A ao Crono	222.1.4.3	1.10 m	350 m / min	0 €
6 Prova de 1.20 m + Série da Juventude	Tab. A ao Crono	220.2.1.1.	1.20 m	350 m / m	800 € *
7 Prova de 1.30 m + Série da Juventude	Tab. A ao Crono c/ uma Barrage ao Crono	220.2.1.2.	1.30 m	350 m / min	1.400 € *
8 Prova de 1.40 m	Tab. A ao Crono	220.2.1.1.	1.20 m	350 m / min	1.500 € *
9 Iniciados	Tabela A sem Crono	220.1.1.1.	0.90	325 m / min	0 €

) Divisão de Prémios (valores em €)*Prova de 1.20 m – Total: 800 €**

1º	2º	3º	4º	5º	6º	7º	8º	Supl.
200	160	144	96	80	40	40	40	40

Prova de 1.30 m – Pequeno Grande Prémio – Total: 1.400 €

1º	2º	3º	4º	5º	6º	7º	8º	Supl.
350	280	252	168	140	70	70	70	70

Prova de 1.40 m – Total: 1.500 €

1º	2º	3º	4º	5º	6º	7º	8º	Supl.
375	300	270	180	150	75	75	75	75



TERCEIRO DIA : Domingo DATA - 31.05.2026

<i>Prova</i>	<i>Tipo</i>	<i>Artigo RNSO</i>	<i>Altura</i>	<i>Velocidade</i>	<i>Prémios (€)</i>
1 Cavalos Novos 4 A	Tabela A	217.1	0.95 m	Tempo limite 120s	0 €
2 Cavalos Novos 5 A	Tab. A s/ Crono	220.1.1.1.	1.10 m	300 m / min.	0 €
3 Cavalos Novos 6 A	Tab. A ao Crono	220.2.1.1.	1.20 m	325 m / min.	0 €
4 Prova de 1.00 m + Série da Juventude	Tab. A ao Crono	220.2.1.1.	1.00 m	350 m / min	0 €
5 Prova de 1.10 m + Série da Juventude	Tab. A ao Crono	220.2.1.1.	1.10 m	350 m / min	0 €
6 Prova de 1.20 m + Série da Juventude	Duas Fases, ambas Tab. A ao Crono	222.1.4.3	1.20 m	350 m / m	800 € *
7 Prova de 1.45 m Grande Prémio	Tab. A ao Crono c/ uma Barrage ao Crono	220.2.1.2.	1.45m	375 m / min	4.200 € *
8 Prova de 1.30 m + Série da Juventude	Duas Fases, ambas Tab. A ao Crono	222.1.4.3	1.30 m	350 m / min	1.000 € *
9 Iniciados	Tabela A sem Crono	220.1.1.1.	0.90	325 m / min	0 €

***) Divisão de Prémios (valores em €)**

Prova de 1.20 m – Total: 800 €

1º	2º	3º	4º	5º	6º	7º	8º	Supl.
200	160	144	96	80	40	40	40	40

Prova de 1.30 m – Total: 1.000 €

1º	2º	3º	4º	5º	6º	7º	8º	Supl.
250	200	180	120	100	50	50	50	50

Prova de 1.40 m – Grande Prémio – Total: 4.200 €

1º	2º	3º	4º	5º	6º	7º	8º	Supl.
1.050	840	756	504	420	210	210	210	210



PRÉMIOS SUPLEMENTARES

De igual valor ao do 8º Classificado de cada prova, tendo por base um prémio monetário por cada quatro conjuntos entrados em pista e de acordo com a classificação final da prova.

IMPOSTOS

Todos os valores monetários apresentados (inscrições, boxes, taxas, consumíveis, prémios, etc.) e são ilíquidos antes de impostos e sujeitos à taxa de IVA legal em vigor.

CONSUMIVEIS

- Palha – 8.50 € / fardo
- Feno – 11.00 € / fardo
- Aparas – 14,00 € / pacote



ALOJAMENTO NA CAPITAL DO CAVALO

HOTEL DE CHARME****

HOTEL LUSITANO

Rua Gil Vicente, n.º 4 - Golegã
T: +351 249 979 170
T: +351 969 843 212
F: +351 249 979 179
E: info@hotellusitano.com
S: www.hotellusitano.com

ALOJAMENTO LOCAL

PÁTIO DAS VENDAS

Largo do Marquês de Pombal - Golegã
T: +351 249 979 170
F: +351 249 979 179
E: reservas@patiodasvendas.com

ALOJAMENTO LOCAL

QUARTOS DO LAGAR

Rua D. João IV, n.º 138 - Golegã
T: +351 917 591 833
E: josefinoredol@gmail.com
S: Facebook: Quartos do Lagar

ALOJAMENTO LOCAL

LUSITANUS S.A

Pátio dos Campinos Felício e Singéis
Largo Marquês de Pombal - Golegã
T: +351 249 976 933
T: +351 249 976 932
T: +351 912 259 424
E: info@lusitanus.pt
S: www.lusitanus.pt

AGRO TURISMO

PÁTIO DA AVÓ FAUSTINA

Rua Carlos Mendes Gonçalves, n.º 15
2150-204 Golegã
T: +351 249 977 480
T: +351 935 640 545
E: reservas@avofaustina.com

ALOJAMENTO LOCAL

ALBERGUE DAS ADEMAS

Rua Frederico Bonacho dos Anjos, n.º 35
2150- 190 Golegã
T: +351 918 310 195
T: +351 249 977 466
E: albergueademas@gmail.com
S: <http://alberguedasademas.com/albergue.html>

TURISMO DE HABITAÇÃO

CASA DA AZINHAGA

Rua da Misericórdia, n.º 26
Azinhaga
T: +351 249 957 146
E: joaooliveiraesousa@gmail.com

TURISMO DE HABITAÇÃO

QUINTA DE MIRANDA

Quinta de Miranda, Mato de Miranda
- Azinhaga
T: +351 249 957 115
T: +351 919 890 525
F: +351 249 957 530
E: quintadematomiranda@hotmail.com

TURISMO DE HABITAÇÃO

CASA DO LARGO

Lg. 5 de Outubro, n.º 15 - Golegã
T: +351 249 104 850
F: +351 937 969 060
E: geral@casadolargo-golega.com
S: www.casadolargo-golega.com

TURISMO DE HABITAÇÃO

CASA DA TIA GUIDA

Rua José Relvas, n.º 84/86 - Golegã
T: +351 249 976 802
T: +351 935 640 551/550
E: casadatiaguida@gmail.com

CASA DE CAMPO E ALBERGUE

CASA SÃO CAETANO

Lg. São Caetano, n.º 30
São Caetano
T: +351 914 951 076
T: +351 917 063 823
E: rasanches@sapo.pt

ALOJAMENTO LOCAL

O TÉ

Rua José Relvas, n.º 119 - Golegã
T: +351 249 976 404
T: +351 918 598 819
E: samisoumia.leila@gmail.com



TURISMO EM ESPAÇO RURAL

CASAS DA PIEDADE

Quinta da Piedade (Broa),

T: +351 249 957 154

E: casasdapiedade@quintadabroa.com

ALOJAMENTO LOCAL

VILLA REIS

Rua D. João IV, n.º 40

2150-170 Golegã

T: +351 910 455 644

E: info@casadapalmeiragolega.pt

S: www.casadapalmeiragolega.pt

TURISMO EM ESPAÇO RURAL - CASA DE CAMPO

CASA DO ADRO

Largo da Imaculada Conceição, n.º 58/60 - Golegã

T: +351 966 798 330

E: geral@casadoadrodagolega.pt

ALOJAMENTO LOCAL

CASA DE AZZANCHA

Rua dos Altos Montijos, n.º 68 -

Azinhaga

T: +351 249 957 253

T: +351 919 187 773

E: silvasantoshelenamaria@gmail.com

S: [www.facebook.com/Casa-de-Azzancha-](https://www.facebook.com/Casa-de-Azzancha-AlojamentoLocal-Oficinas-e-Rotas-Culturais)

[AlojamentoLocal-Oficinas-e-Rotas-](https://www.facebook.com/Casa-de-Azzancha-AlojamentoLocal-Oficinas-e-Rotas-Culturais)

[Culturais](https://www.facebook.com/Casa-de-Azzancha-AlojamentoLocal-Oficinas-e-Rotas-Culturais)

HOSTEL

INN GOLEGÃ

Rua Dr. Rafael da Cunha Franco, n.º 17,

RC/C- Golegã

T: +351 933 493 397

E: inngolega@gmail.com

ALOJAMENTO LOCAL

CASITA DA VILA

Rua José Agostinho Agria dos Santos, n.º 12 -

Golegã

T: +351 967 639 983

T: +351 249 976 131

E: hcruz.lc@gmail.com

ALOJAMENTO LOCAL

CONDOMÍNIO EQUESTRE

Rua Dr. Branco n.º 28 - Golegã

T: +351 919 711 627

E: galilux@sapo.pt

ALOJAMENTO LOCAL

CASA DA GALEGA

Rua Dr. Branco, n.º 15 - Golegã

T: +351 917 911 892

E: info@casadagalega.com

